



# MEMORIA

## FUNDACIÓN EDUCERE

GESTIÓN 2025



# ÍNDICE

MISIÓN Y VISIÓN .....	3
CARTA DEL DIRECTOR .....	4
DIRECTORIO .....	5
ORGANIGRAMA .....	6
PROGRAMAS EJECUTADOS DURANTE 2025 .....	7
Área Calle .....	8
Área Rehabilitación y Tratamiento .....	12
Área Mujeres y Equidad de Género .....	14
Área Infanto-Juvenil .....	16
Área Educación y Capacitación .....	18
Región de Valparaíso .....	20
Región de Los Ríos .....	22
Región de Los Lagos .....	22
ALIANZAS .....	25

# MISIÓN & VISIÓN

**Nuestra Misión** es promover y acompañar los procesos de desarrollo personal y comunitario, generando las condiciones necesarias para que las personas que viven situaciones de vulnerabilidad social, realicen sus proyectos de vida. Esta misión la llevamos a cabo implementando programas y proyectos que faciliten y posibiliten “sacar afuera” las capacidades, competencias, valores y bellezas que poseen las personas más vulnerables de la sociedad.

A su vez, **nuestra Visión** es integralmente de una sociedad Justa y equitativa, donde los sujetos y sus comunidades son capaces de transformarse y ser protagonistas de su proyecto de vida.

# CARTA DEL DIRECTOR

Generar las condiciones para que las personas que acompañamos puedan iniciar importantes procesos de transformación se va constituyendo en una interesante forma de entender el trabajo de Fundación Educere, así el lema “*Vidas que transforman vidas*” se ubica como una brújula que nos muestra el camino.

La maravilla de una vida transformada, o en proceso de ello, explica y justifica con creces, los esfuerzos que varios centenares de trabajadores y participantes hacen en dicha tarea. El entusiasmo y la pasión del acompañar la transformación nos ha permitido crecer, asumiendo un conjunto de desafíos metodológicos, procedimentales y de una orgánica institucional que aún no terminamos de resolver.

El 2025 ha sido un año complejo pues el crecimiento y la institucionalidad nos ponen exigencias formales que suponen transformar la cultura institucional. He aquí los principales desafíos ¿Cómo responder a las exigencias de acompañamiento de los participantes (itinerario)? ¿Cómo responder a las exigencias laborales y de acompañamiento de los trabajadores sin perder la mística institucional que, sin duda, se va constituyendo en un rasgo que nos caracteriza? ¿Cómo cuidar el ambiente de las residencias y de los equipos para que efectivamente se logre acompañar la transformación?

Destacamos la calidad y compromiso de los trabajadores que logran hacer sintonía con la opción por los pobres, no sólo como destinatarios de un programa sino sobre todo como sujetos protagonistas y responsables de sus vidas. De fondo, es una nueva forma de mirar la pobreza y la exclusión social. Forma, que está muy lejos de la propuesta que hace la sociedad de consumo y el sistema neoliberal. Reconocer la dignidad de los más pobres y vulnerados no sólo como discurso sino como propuesta práctica de acompañamiento nos trae no pocos problemas al momento de confrontarnos con las orientaciones técnicas que propone la política pública. En este sentido, -aunque resulte contradictorio- nos alegra la valoración que el Estado hace del trabajo que desarrolla Educere. Ante la evidencia de la transformación dichas orientaciones se van adecuando para permitir la emergencia de una forma particular de acompañar a los participantes de los programas.

Hemos vivido el crecimiento numérico de nuestros programas. El crecimiento en el territorio nacional al incorporar Antofagasta como nueva región donde queremos hacer presencia. Sobre todo, queremos valorar la madurez en algunos procesos de acompañamiento que nos permitieron realizar el Primer Encuentro de Buenas Prácticas, en alianza con la Universidad Central y con un conjunto de organizaciones, junto a las cuales pudimos visibilizar cómo el trabajo desarrollado en los programas se va transformado en prácticas que pueden ser replicadas. Por otro lado, quiero valorar la oportunidad que tuvimos de recibir y acoger a 60 personas refugiadas de la Franja de Gaza, en atención a la grave crisis humanitaria que -aún hoy- se vive en la zona. Por un lado, nos sentimos como institución solidarizando con el sufrimiento de la humanidad, por otro lado, nos dejamos sorprender por el entusiasmo y optimismo de dichas familias, que a pesar de lo vivido eran tan alegres, optimistas y llenas de esperanza.

Finalmente quiero agradecer a nuestros equipos y participantes. Equipos formados por profesionales y educadores, que no sólo se involucran, también inspiran. Participantes que con su testimonio y vivencia nos van mostrando el camino. Nos queda el gran desafío de no perder la brújula y seguir impulsando “*Vidas que transforman vidas*”.

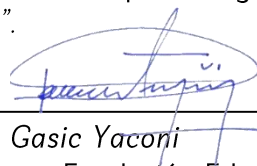

Dante Gasic Yaconi  
Director Ejecutivo - Fundación Educere

# DIRECTORIO

- ❖ **Presidente:** Dante Gasic Yaconi | Teólogo y Director Ejecutivo en Fundación Educere.
- ❖ **Vicepresidente:** José Grossi Gallizia | Licenciado en Filosofía y Director de Rizomas Estrategias de Identidad.
- ❖ **Secretaria:** M<sup>a</sup> Catalina Croquevielle | Socióloga y Analista en Fundación Luksic.
- ❖ **Tesorero:** Luis Enrique Palacios.
- ❖ **Director:** Víctor Contreras Medina | Máster en Creatividad Educativa y Director Creativo de Cecres.
- ❖ **Director:** Roberto Soto Molina | Bachiller en Filosofía y Director de Praxis Up.
- ❖ **Director:** Luis Venegas Ramos | Doctor en Educación y Asesor Curricular de la Universidad O'Higgins.
- ❖ **Director:** Juan Carlos Soto | Periodista y Encargado Logístico del CAF - Banco para el Desarrollo de América Latina y el Caribe.
- ❖ **Directora:** Bárbara Mella Díaz | Licenciada en Educación y Profesora del Colegio Patrocinio de San José.

# ORGANIGRAMA

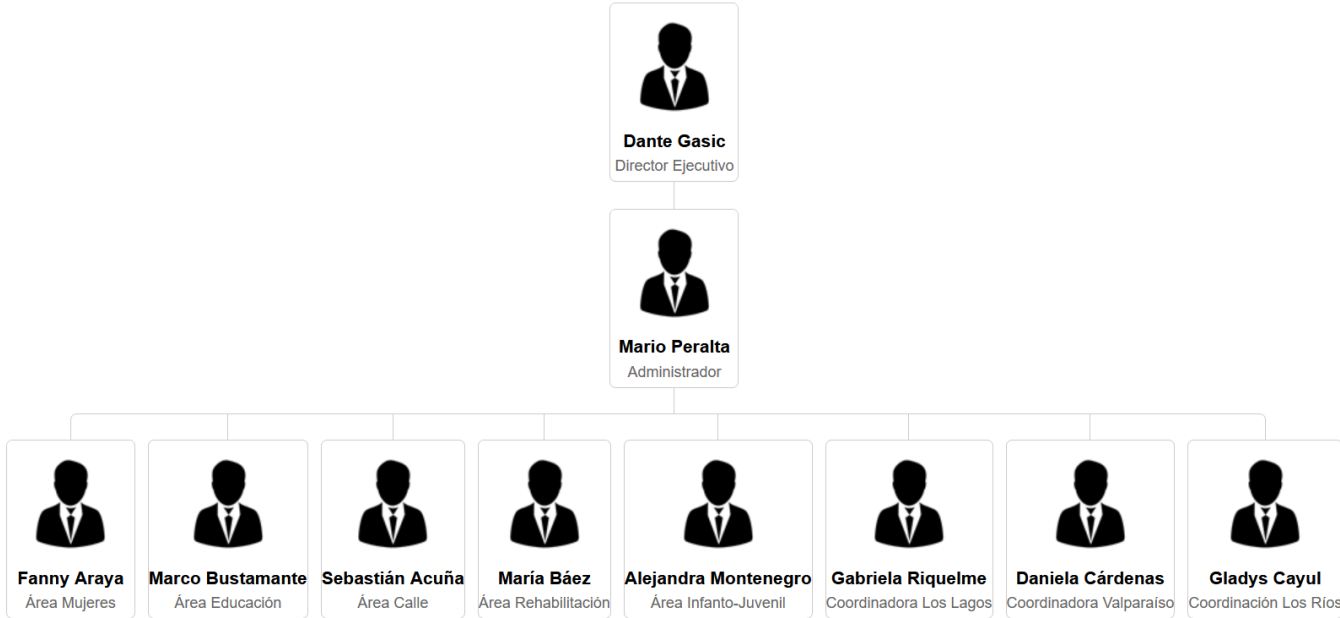

A photograph of two women smiling and floating in clear blue ocean water. The woman in the foreground has long dark hair and is wearing a black bikini top and large circular earrings. The woman behind her is wearing a patterned bikini top. The water is bright blue with gentle ripples.

**PROGRAMAS  
EJECUTADOS  
DURANTE 2025**

# ÁREA CALLE

## REGIÓN METROPOLITANA

### **Albergue Protege**

SANTIAGO CENTRO | 20 personas

Iniciativa que ofrece albergue, alimentación, higiene y atención de salud a adultos/as mayores (sobre los 50 años de edad) en situación de calle. Su objetivo principal es proteger contra riesgos climáticos, especialmente en invierno.

### **Hospedería “Trampolín”**

PUENTE ALTO | 30 personas

Es un tipo de Centro Temporal para la Superación (CTS) destinado a procurar la entrega de servicios tales como alimentación, alojamiento y servicios de apoyo psicosocial básico y de carácter temporal para personas en situación de calle en un ambiente de seguridad. Su énfasis está puesto principalmente en la protección, y en establecerse como un apoyo transitorio que permita desarrollar y/o fortalecer capacidades de las personas en situación de calle, para insertarse paulatinamente en otro tipo de dispositivos residenciales.

### **Hospedería “Padre Mariano”**

RECOLETA | 60 personas

Es un tipo de Centro Temporal para la Superación (CTS) destinado a procurar la entrega de servicios tales como alimentación, alojamiento y servicios de apoyo psicosocial básico y de carácter temporal para personas en situación de calle en un ambiente de seguridad. Su énfasis está puesto principalmente en la protección, y en establecerse como un apoyo transitorio que permita desarrollar y/o fortalecer capacidades de las personas en situación de calle, para insertarse paulatinamente en otro tipo de dispositivos residenciales.

### **Programa Casas Compartidas**

RECOLETA & INDEPENDENCIA | 10 personas

Dispositivos residenciales de carácter transitorio destinados a personas en situación de calle que se encuentran en proceso de avance hacia una vida independiente. Las personas usuarias de este programa reciben apoyo técnico previo a la postulación, acompañamiento en la preparación de documentos, requisitos y caracterización social, la preparación de un plan de egreso seguro hacia el arriendo, manteniendo la cobertura mientras se realizan estos procesos.

### **Programa de Acompañamiento Psicosocial Calle Puente Alto**

PUENTE ALTO | 60 personas

Brinda acompañamiento especializado a personas en situación de calle. Para esto, cada persona es acompañada por un equipo profesional multidisciplinario (trabajadores/as sociales, psicólogos/as, entre otros/as) que realizan un diagnóstico integral e implementan un proceso de acompañamiento en las áreas psicosocial y sociolaboral, identificando cuáles son las capacidades, necesidades y recursos de cada persona para luego iniciar su intervención psicosocial. Se extiende por dos años y su objetivo es apoyar

a las personas en situación de calle para que mejoren su bienestar, en áreas tales como salud, vinculación, vivienda, educación, trabajo y seguridad social.

### **Programa de Acompañamiento Psicosocial Calle Santiago**

SANTIAGO | 60 personas

Brinda acompañamiento especializado a personas en situación de calle. Para esto, cada persona es acompañada por un equipo profesional multidisciplinario (trabajadores/as sociales, psicólogos/as, entre otros/as) que realizan un diagnóstico integral e implementan un proceso de acompañamiento en las áreas psicosocial y sociolaboral, identificando cuáles son las capacidades, necesidades y recursos de cada persona para luego iniciar su intervención psicosocial. Se extiende por dos años y su objetivo es apoyar a las personas en situación de calle para que mejoren su bienestar, en áreas tales como salud, vinculación, vivienda, educación, trabajo y seguridad social.

### **Programa de Acompañamiento Psicosocial San Bernardo**

SAN BERNARDO | 30 personas

Brinda acompañamiento especializado a personas en situación de calle. Para esto, cada persona es acompañada por un equipo profesional multidisciplinario (trabajadores/as sociales, psicólogos/as, entre otros/as) que realizan un diagnóstico integral e implementan un proceso de acompañamiento en las áreas psicosocial y sociolaboral, identificando cuáles son las capacidades, necesidades y recursos de cada persona para luego iniciar su intervención psicosocial. Se extiende por dos años y su objetivo es apoyar a las personas en situación de calle para que mejoren su bienestar, en áreas tales como salud, vinculación, vivienda, educación, trabajo y seguridad social.

### **Programa de Acompañamiento Psicosocial y Residencial Las Condes**

LAS CONDES | 40 personas

Destinado a personas adultas en situación de calle que formen parte de la red de servicios sociales de la comuna de Las Condes (que se atiendan en sus distintos sistemas de prestaciones socio-sanitarias), formado básicamente por dos componentes: el primero consta del Programa Psicosocial, el que mensualmente atiende a 30 personas con la posibilidad de derivaciones para orientación o solicitudes adicionales a través de diversos canales de comunicación, como redes sociales, correos electrónicos y teléfonos. Seguidamente ejecutamos la Residencia para la Superación, que tiene una capacidad para 16 personas en situación de calle, con apoyo psicosocial, sanitario, laboral, familiar y de vivienda.

### **Programa Psicosocial “Autopista Ruta 78”**

SANTIAGO – SAN ANTONIO | Cobertura variable según demanda

Ejecutado desde enero de 2024, se trata de un programa de intervención psicosocial dirigido a personas en situación de calle que habitan de forma irregular en la faja fiscal de la autopista. Esta iniciativa busca abordar de manera profesional y humana la situación de estas personas con el objetivo de promover su inclusión social, mejorar su bienestar y favorecer el abandono voluntario de refugios improvisados. El enfoque contempla el acompañamiento de psicólogos, trabajadores sociales y sociólogos, quienes vinculan a los participantes con redes de apoyo existentes y ayudan a canalizar su acceso a dispositivos de acogida como albergues, hospederías o comunidades terapéuticas.

### **Residencia Familiar “Francisco Pizarro”**

SANTIAGO CENTRO | 30 personas

Dispositivo de emergencia destinado a grupos familiares provenientes de la Franja de Gaza y que buscaban salir del país a través de una vía humanitaria. La Residencia formó parte del plan de colocación de estas familias en nuestra sociedad, siendo un complemento a la ayuda psicosocial, educacional, sanitaria, de vivienda e idiomática.

### **Residencia Familiar “San Ignacio”**

SANTIAGO CENTRO | 30 personas

Dispositivo de emergencia destinado a grupos familiares provenientes de la Franja de Gaza y que buscaban salir del país a través de una vía humanitaria. La Residencia formó parte del plan de colocación de estas familias en nuestra sociedad, siendo un complemento a la ayuda psicosocial, educacional, sanitaria, de vivienda e idiomática.

### **Residencia Familiar “Eduardo Galeano”**

SAN BERNARDO | 20 personas

Dispositivo dirigido a familias, personas gestantes y/o personas adultas con niños, niñas y adolescentes a cargo, que se encuentran en situación de calle. Éste dispositivo ofrece no sólo alojamiento, sino también acceso a servicios básicos y apoyo psicosocial dentro de un entorno seguro, que les permite proyectar la búsqueda de vivienda o arriendo propio a corto plazo, evitando la visualización de la residencia como una alternativa permanente de habitabilidad.

### **Residencia Familiar “Gabriela Mistral”**

PROVIDENCIA | 30 personas.

Dispositivo dirigido a familias, personas gestantes y/o personas adultas con niños, niñas y adolescentes a cargo, que se encuentran en situación de calle. Éste dispositivo ofrece no sólo alojamiento, sino también acceso a servicios básicos y apoyo psicosocial dentro de un entorno seguro, que les permite proyectar la búsqueda de vivienda o arriendo propio a corto plazo, evitando la visualización de la residencia como una alternativa permanente de habitabilidad.

### **Residencia Familiar “Paulo Freire”**

SANTIAGO CENTRO | 20 personas.

Dispositivo dirigido a familias, personas gestantes y/o personas adultas con niños, niñas y adolescentes a cargo, que se encuentran en situación de calle. Éste dispositivo ofrece no sólo alojamiento, sino también acceso a servicios básicos y apoyo psicosocial dentro de un entorno seguro, que les permite proyectar la búsqueda de vivienda o arriendo propio a corto plazo, evitando la visualización de la residencia como una alternativa permanente de habitabilidad.

### **Residencia Familiar “Violeta Parra”**

PROVIDENCIA | 30 personas.

Dispositivo dirigido a familias, personas gestantes y/o personas adultas con niños, niñas y adolescentes a cargo, que se encuentran en situación de calle. Éste dispositivo ofrece no sólo alojamiento, sino también acceso a servicios básicos y apoyo psicosocial dentro de un entorno seguro, que les permite proyectar la búsqueda de vivienda o arriendo propio a corto plazo, evitando la visualización de la residencia como una alternativa permanente de habitabilidad.

## **Residencia Sociolaboral “Clotario Blest”**

SANTIAGO CENTRO | 25 personas

Programa de formato residencial para personas en situación de calle, pero enfocado en el desarrollo de habilidades que favorezcan la reincorporación de las personas residentes al mercado laboral, mediante un empleo u ocupación que les permita alcanzar una constancia y estabilidad de ingresos económicos, que favorezca la proyección del autosustento de una vida independiente, así como la realización personal.



# ÁREA REHABILITACIÓN Y TRATAMIENTO

## REGIÓN METROPOLITANA

### **Comunidad Terapéutica “El Olivo”**

BUIN | 20 personas

Comunidad destinada al acompañamiento de hombres con consumo problemático de drogas y alcohol, muchos de ellos previamente en situación de calle. Bajo un formato gratuito (no es pagado), residencial (viven ahí) y cerrado (prohibición de salir sin previa autorización), les ayudamos a trabajar las problemáticas que las llevaron a hacer del consumo una válvula de evasión de sus problemas. Trabajando y avanzando con etapas bien definidas, los acompañamos hasta que puedan egresar a través de la colocación laboral, revinculación familiar o hasta ingresar a un programa residencial (como las Viviendas de Apoyo a la Integración Social, Casas Compartidas, Vivienda Primero, etc.)

### **Comunidad Terapéutica “Llantén”**

LA CISTERNA | 14 personas

Comunidad destinada al acompañamiento de **mujeres (algunas con hijos/as)** que presenten consumo problemático de drogas y alcohol, muchas de ellas previamente en situación de calle. Bajo un formato gratuito (no es pagado), residencial (viven ahí) y cerrado (prohibición de salir sin previa autorización), les ayudamos a trabajar las problemáticas que las llevaron a hacer del consumo una válvula de evasión de sus problemas. Trabajando y avanzando con etapas bien definidas, las acompañamos hasta que puedan egresar a través de la colocación laboral, revinculación familiar o hasta ingresar a un programa residencial (como las Viviendas de Apoyo a la Integración Social, Casas Compartidas, Vivienda Primero, etc.)

### **Vivienda de apoyo a la Integración Social (VAIS) Santiago**

SANTIAGO | 7 personas

Residencia temporal destinada a personas en proceso de recuperación por consumo problemático de sustancias, que han finalizado o se encuentran en las últimas etapas de su proceso de tratamiento y que no cuentan con el soporte social/familiar o de un espacio físico/habitacional apropiado para llevar a cabo y concretar su proyecto de vida. Quienes participan del programa, trabajan en responsabilidades propias de la vida diaria con el propósito de fortalecer un conjunto de habilidades personales, que permitan contribuir y promover una autonomía progresiva e integrada a su entorno familiar, laboral y/o social a través de mecanismos orientados a la gestión personal, el ahorro, vinculación con personas significativas, inserción laboral, entre otros.

### **Vivienda de apoyo a la Integración Social (VAIS) Recoleta**

RECOLETA | 7 personas

Residencia temporal destinada a personas en proceso de recuperación por consumo problemático de sustancias, que han finalizado o se encuentran en las últimas etapas de su proceso de tratamiento y que no cuentan con el soporte social/familiar o de un espacio físico/habitacional apropiado para llevar a cabo y concretar su proyecto de vida. Quienes participan del programa, trabajan en responsabilidades propias de la vida diaria con el propósito de fortalecer un conjunto de habilidades personales, que permitan contribuir y promover una autonomía progresiva e integrada a su entorno familiar, laboral y/o social a

través de mecanismos orientados a la gestión personal, el ahorro, vinculación con personas significativas, inserción laboral, entre otros.

### **Vivienda de apoyo a la Integración Social (VAIS) PAC**

PEDRO AGUIRRE CERDA | 8 personas

Residencia temporal destinada a **mujeres** en proceso de recuperación por consumo problemático de sustancias, que han finalizado o se encuentran en las últimas etapas de su proceso de tratamiento y que no cuentan con el soporte social/familiar o de un espacio físico/habitacional apropiado para llevar a cabo y concretar su proyecto de vida. Quienes participan del programa trabajan en responsabilidades propias de la vida diaria con el propósito de fortalecer un conjunto de habilidades personales, que permitan contribuir y promover una autonomía progresiva e integrada a su entorno familiar, laboral y/o social a través de mecanismos orientados a la gestión personal, el ahorro, vinculación con personas significativas, inserción laboral, entre otros.



# ÁREA MUJERES Y EQUIDAD DE GÉNERO

## REGIÓN METROPOLITANA

### **Centro de Atención Especializada en Violencias de Género (CAEVG) Ñuñoa**

ÑUÑOA | 80 personas

Programa de atención ambulatoria para mujeres mayores de 18 años que ha sido víctimas o sobrevivientes de violencia de género grave o extrema y que necesiten atención psicosocial con enfoque reparatorio, acompañamiento o representación jurídica. Está compuesto por un equipo multidisciplinario de profesionales (trabajadoras sociales, psicólogas, abogadas, psiquiatras) para favorecer la restitución de derechos a través del acompañamiento psicosocial con sentido reparatorio, promover el acceso a la justicia mediante el acompañamiento y representación jurídica de estas mujeres.

### **Residencia Transitoria “Joane Florvil”**

REGIÓN METROPOLITANA | 10 mujeres y 20 NNA

Programa en formato residencial 24/7 destinado a mujeres (con o sin hijos/as menores de edad) que hayan sobrevivido al delito de trata. Consta de un equipo de profesionales para apoyar emocionalmente y activar las redes primarias y secundarias interinstitucionales que posibiliten la revinculación con la comunidad, ofreciendo atención legal y psicosocial especializada. El proceso de intervención dura en promedio entre 3 y 6 meses, ajustándose a cada caso.

### **Residencia Transitoria “Josefina Bahati”**

REGIÓN METROPOLITANA | 10 mujeres y 20 NNA

Programa en formato residencial 24/7 destinado a mujeres (con o sin hijos/as menores de edad) que hayan sobrevivido al delito de trata. Consta de un equipo de profesionales para apoyar emocionalmente y activar las redes primarias y secundarias interinstitucionales que posibiliten la revinculación con la comunidad, ofreciendo atención legal y psicosocial especializada. El proceso de intervención dura en promedio entre 3 y 6 meses, ajustándose a cada caso.

### **Residencia Transitoria “La Higuera”**

REGIÓN METROPOLITANA | 10 mujeres y 20 NNA

Programa en formato residencial 24/7 destinado a mujeres (con o sin hijos/as menores de edad) que hayan sobrevivido a violencia intrafamiliar que implique riesgo vital. Consta de un equipo de profesionales para apoyar emocionalmente y activar las redes primarias y secundarias interinstitucionales que posibiliten la revinculación con la comunidad, ofreciendo atención legal y psicosocial especializada. El proceso de intervención dura en promedio entre 3 y 6 meses, ajustándose a cada caso.

### **Residencia Transitoria “Las Amapolas”**

REGIÓN METROPOLITANA | 10 mujeres y 20 NNA

Programa en formato residencial 24/7 destinado a mujeres (con o sin hijos/as menores de edad) que hayan sobrevivido a violencia intrafamiliar que implique riesgo vital. Consta de un equipo de profesionales para apoyar emocionalmente y activar las redes primarias y secundarias interinstitucionales que posibiliten la revinculación con la comunidad, ofreciendo atención legal y psicosocial especializada. El proceso de intervención dura en promedio entre 3 y 6 meses, ajustándose a cada caso.

### **Residencia Transitoria “Los Naranjos”**

REGIÓN METROPOLITANA | 10 mujeres y 20 NNA

Programa en formato residencial 24/7 destinado a mujeres (con o sin hijos/as menores de edad) que hayan sobrevivido a violencia intrafamiliar que implique riesgo vital. Consta de un equipo de profesionales para apoyar emocionalmente y activar las redes primarias y secundarias interinstitucionales que posibiliten la revinculación con la comunidad, ofreciendo atención legal y psicosocial especializada. El proceso de intervención dura en promedio entre 3 y 6 meses, ajustándose a cada caso.

### **Residencia Transitoria “Romeral”**

REGIÓN METROPOLITANA | 10 mujeres y 20 NNA

Programa en formato residencial 24/7 destinado a mujeres (con o sin hijos/as menores de edad) que hayan sobrevivido a violencia intrafamiliar que implique riesgo vital. Consta de un equipo de profesionales para apoyar emocionalmente y activar las redes primarias y secundarias interinstitucionales que posibiliten la revinculación con la comunidad, ofreciendo atención legal y psicosocial especializada. El proceso de intervención dura en promedio entre 3 y 6 meses, ajustándose a cada caso.



# ÁREA INFANTO-JUVENIL

## REGIÓN METROPOLITANA

### **Programa de Acogimiento Residencial Terapéutico (ART) “Likan”**

LA FLORIDA | 12 niños y adolescentes

Del cunza «lickan» («Pueblo»). Proyecto iniciado en diciembre de 2021 como Residencia de Vida Familiar para Adolescentes (RVA) “La Minga”. Desde diciembre de 2025 pasó a ser un Programa ART, asegurando un espacio de protección y cuidado emocional modelo especializado para niños y adolescentes con graves vulneraciones de derechos, ofreciendo cuidado integral, recuperación emocional y desarrollo bio-psicosocial en un entorno seguro y terapéutico, transitorio hacia la revinculación familiar o vida independiente.

### **Residencia de Vida Familiar Adolescente (RVA) “La Minga”**

LA FLORIDA | 12 niños y adolescentes

Del quechua «mink’a» («Trabajo colaborativo»). Proyecto iniciado en diciembre de 2021, donde levantamos una Residencia de Vida Adolescente. De esta forma aseguramos un espacio de protección y cuidado emocional para niños y adolescentes, brindándoles un espacio de contención, acompañamiento escolar y revinculación socio-familiar. A fines de 2025 este proyecto se transformó en la actual ART “Likan”.

### **Residencia de Vida Familiar Adolescente (RVA) “Newen”**

SAN MIGUEL | 12 niños y adolescentes

Del mapudungún «Fuerza, energía». Proyecto iniciado en diciembre de 2022, donde levantamos una Residencia de Vida Adolescente. De esta forma la Comunidad Newen asegura un espacio de protección y cuidado emocional para niños y adolescentes, brindándoles un espacio de contención, acompañamiento escolar y revinculación socio-familiar.

### **Residencia de Vida Familiar Adolescente (RVA) “Pewü”**

PUENTE ALTO | 12 niños y adolescentes

Del mapudungún «*Tiempo de brote*». Proyecto iniciado en noviembre de 2021, donde levantamos una Residencia de Vida Adolescente. De esta forma la Comunidad Pewü asegura un espacio de protección y cuidado emocional para niños, brindándoles un espacio de contención, acompañamiento escolar y revinculación socio-familiar. Proyecto financiado por Mejor Niñez.

### **Residencia por curso de vida Adolescencia Temprana (RTT) “Amulen”**

SAN BERNARDO | 12 niños y adolescentes

Del mapudungún «Caminar», es un espacio de protección y cuidado emocional modelo especializado para niños y adolescentes con graves vulneraciones de derechos, ofreciendo cuidado integral, recuperación emocional y desarrollo bio-psicosocial en un entorno seguro y terapéutico, transitorio hacia la revinculación familiar o vida independiente.

## **Residencia por curso de vida Adolescencia Temprana (RTT) “Ayün”**

PUENTE ALTO | 12 niños y adolescentes

Del mapudungún «Amor». es un espacio de protección y cuidado emocional modelo especializado para niños y adolescentes con graves vulneraciones de derechos, ofreciendo cuidado integral, recuperación emocional y desarrollo bio-psicosocial en un entorno seguro y terapéutico, transitorio hacia la re-vinculación familiar o vida independiente.



# ÁREA EDUCACIÓN Y CAPACITACIÓN

## REGIÓN METROPOLITANA

### **Programa de Educación Flexible**

SANTIAGO CENTRO | 104 personas

Programa de Educación de Personas Jóvenes y Adultas (EPJA), consistente en una modalidad de estudios de carácter flexible y semi-presencial, ofreciendo diversos horarios, frecuencia y duración de las clases, adaptándose a las necesidades y condiciones de vida de sus participantes mediante estrategias pedagógicas que consideran los conocimientos previos y ritmos de aprendizaje de los participantes, facilitando su reincorporación al sistema educativo. El formato es de cursos 2x1 de primer (1° y 2° medio) y segundo nivel (3° y 4° medio) EPJA.

### **Programa de Reinserción Escolar “Educación en marcha, alas de esperanza”**

ESTACIÓN CENTRAL (2024-2025) | 28 personas

Programa destinado a la reinserción escolar de niños, niñas y adolescentes de entre 10 y 17 años de edad que se encuentren fuera del sistema escolar regular, ya sea sin matrícula vigente o sin inscripción en exámenes libres. El programa se caracteriza por la captación pertinente de estudiantes de tal forma que la propuesta les sea contextualizada y situada en su territorio, a través de un despliegue territorial del equipo ejecutor en la comuna, vinculándose con organizaciones y actores que apoyen esta labor, brindando un entorno educativo seguro y de apoyo, donde desarrolles tus habilidades académicas, afectivas y sociales.

### **Programa de Reinserción Escolar “Voces que aprenden, voces que transforman”**

ESTACIÓN CENTRAL (2025-2026) | 28 personas

Programa destinado a la reinserción escolar de niños, niñas y adolescentes de entre 10 y 17 años de edad que se encuentren fuera del sistema escolar regular, ya sea sin matrícula vigente o sin inscripción en exámenes libres. El programa se caracteriza por la captación pertinente de estudiantes de tal forma que la propuesta les sea contextualizada y situada en su territorio, a través de un despliegue territorial del equipo ejecutor en la comuna, vinculándose con organizaciones y actores que apoyen esta labor, brindando un entorno educativo seguro y de apoyo, donde desarrolles tus habilidades académicas, afectivas y sociales.

### **Programa de Reinserción Escolar “Construyendo caminos”**

ÑUÑO A | 28 personas

Programa destinado a la reinserción escolar de niños, niñas y adolescentes de entre 10 y 17 años de edad que se encuentren fuera del sistema escolar regular, ya sea sin matrícula vigente o sin inscripción en exámenes libres. El programa se caracteriza por la captación pertinente de estudiantes de tal forma que la propuesta les sea contextualizada y situada en su territorio, a través de un despliegue territorial del equipo ejecutor en la comuna, vinculándose con organizaciones y actores que apoyen esta labor, brindando un entorno educativo seguro y de apoyo, donde desarrolles tus habilidades académicas, afectivas y sociales.

### **Programa de Reinserción Escolar “*Proyectándose y avanzando juntos en los procesos educativos*”**

PEDRO AGUIRRE CERDA | 28 personas

Programa destinado a la reinserción escolar de niños, niñas y adolescentes de entre 10 y 17 años de edad que se encuentren fuera del sistema escolar regular, ya sea sin matrícula vigente o sin inscripción en exámenes libres. El programa se caracteriza por la captación pertinente de estudiantes de tal forma que la propuesta les sea contextualizada y situada en su territorio, a través de un despliegue territorial del equipo ejecutor en la comuna, vinculándose con organizaciones y actores que apoyen esta labor, brindando un entorno educativo seguro y de apoyo, donde desarrolles tus habilidades académicas, afectivas y sociales.

### **Programa de Reinserción Escolar “*Fortaleciendo trayectorias educativas*”**

SAN MIGUEL | 28 personas

Programa destinado a la reinserción escolar de niños, niñas y adolescentes de entre 10 y 17 años de edad que se encuentren fuera del sistema escolar regular, ya sea sin matrícula vigente o sin inscripción en exámenes libres. El programa se caracteriza por la captación pertinente de estudiantes de tal forma que la propuesta les sea contextualizada y situada en su territorio, a través de un despliegue territorial del equipo ejecutor en la comuna, vinculándose con organizaciones y actores que apoyen esta labor, brindando un entorno educativo seguro y de apoyo, donde desarrolles tus habilidades académicas, afectivas y sociales.

### **Programa de Reinserción Escolar “*Construyendo puentes hacia un futuro educativo*”**

SANTIAGO | 28 personas

Programa destinado a la reinserción escolar de niños, niñas y adolescentes de entre 10 y 17 años de edad que se encuentren fuera del sistema escolar regular, ya sea sin matrícula vigente o sin inscripción en exámenes libres. El programa se caracteriza por la captación pertinente de estudiantes de tal forma que la propuesta les sea contextualizada y situada en su territorio, a través de un despliegue territorial del equipo ejecutor en la comuna, vinculándose con organizaciones y actores que apoyen esta labor, brindando un entorno educativo seguro y de apoyo, donde desarrolles tus habilidades académicas, afectivas y sociales.



# REGIÓN DE VALPARAÍSO

## **Centro de Acogida y Diagnóstico “Trampolín Viña del Mar”**

VIÑA DEL MAR | 20 personas

Programa en formato residencial destinado a procurar la entrega de servicios tales como alimentación, alojamiento y servicios de apoyo psicosocial básico y de carácter temporal para personas en situación de calle en un ambiente de seguridad. Su énfasis está puesto principalmente en la protección, y en establecerse como un apoyo transitorio que permita desarrollar y/o fortalecer capacidades de las personas en situación de calle, para insertarse paulatinamente en otro tipo de programas destinados a la colocación laboral o al inicio de un programa para el abandono del consumo de drogas y alcohol.

## **Centro de Atención Especializada en Violencias de Género (CAEVG) Viña del Mar**

VIÑA DEL MAR | 50 personas

Programa de atención ambulatoria para mujeres mayores de 18 años que ha sido víctimas o sobrevivientes de violencia de género grave o extrema y que necesiten atención psicosocial con enfoque reparatorio, acompañamiento o representación jurídica. Está compuesto por un equipo multidisciplinario de profesionales (trabajadoras sociales, psicólogas, abogadas, psiquiatras) para favorecer la restitución de derechos a través del acompañamiento psicosocial con sentido reparatorio, promover el acceso a la justicia mediante el acompañamiento y representación jurídica de estas mujeres.

## **Programa de Prevención en Violencias de Género**

VIÑA DEL MAR | Cobertura variable según demanda

Programa ambulatorio que busca contribuir a que las organizaciones sociales y educacionales de Chile cuenten con herramientas para prevenir las violencias de género en sus comunidades. Además, promueve el derecho de las mujeres a una vida libre de violencias, a través de la ejecución de programas con enfoque de género, intersectorial e interseccional, relacionados con la prevención, protección, atención y reparación. Todo esto mediante el desarrollo de procesos de aprendizaje en las organizaciones sociales y educativas para fortalecer la comprensión y abordaje de las Violencias de Género, e identificar elementos que fortalezcan su prevención en las comunidades. Acompañamos el diseño e implementación de planes de trabajo por parte de las organizaciones sociales y educativas, para promover el desarrollo de herramientas de prevención de la violencia de género en sus comunidades.

## **Programa de Acompañamiento Psicosocial Quillota**

QUILLOTA | 50 personas

Brinda acompañamiento especializado a personas en situación de calle. Para esto, cada persona es acompañada por un equipo profesional multidisciplinario (trabajadores/as sociales, psicólogos/as, entre otros/as) que realizan un diagnóstico integral e implementan un proceso de acompañamiento en las áreas psicosocial y sociolaboral, identificando cuáles son las capacidades, necesidades y recursos de cada persona para luego iniciar su intervención psicosocial. Se extiende por dos años y su objetivo es apoyar a las personas en situación de calle para que mejoren su bienestar, en áreas tales como salud, vinculación, vivienda, educación, trabajo y seguridad social.

## **Programa Vivienda Primero San Antonio**

### SAN ANTONIO | 20 personas

Destinado a personas en situación de calle, cuyo objetivo es resolver la falta de vivienda y acceder a servicios de apoyo. Para ello se le asigna un cupo en una vivienda compartida, segura, accesible y estable para dos personas. Está enfocado en mujeres y hombres de 50 años o más, con trayectorias de calle de al menos 5 años en situación de calle, con algún grado de deterioro biopsicosocial (excluyendo la dependencia severa), de preferencia que se encuentren viviendo en la vía pública, sin acceso a ningún tipo de alojamiento.

### **Residencia Familiar Valparaíso**

#### VALPARAÍSO | 20 personas

Dispositivo dirigido a familias, personas gestantes y/o personas adultas con niños, niñas y adolescentes a cargo, que se encuentran en situación de calle. Éste dispositivo ofrece no sólo alojamiento, sino también acceso a servicios básicos y apoyo psicosocial dentro de un entorno seguro, que les permite proyectar la búsqueda de vivienda o arriendo propio a corto plazo, evitando la visualización de la residencia como una alternativa permanente de habitabilidad.

### **Residencia Familiar “Elizabeth Andrade”**

#### VIÑA DEL MAR | 20 personas

Dispositivo dirigido a familias, personas gestantes y/o personas adultas con niños, niñas y adolescentes a cargo, que se encuentran en situación de calle. Éste dispositivo ofrece no sólo alojamiento, sino también acceso a servicios básicos y apoyo psicosocial dentro de un entorno seguro, que les permite proyectar la búsqueda de vivienda o arriendo propio a corto plazo, evitando la visualización de la residencia como una alternativa permanente de habitabilidad.

### **Residencia Familiar San Antonio**

#### LLOLLEO | 20 personas

Dispositivo dirigido a familias, personas gestantes y/o personas adultas con niños, niñas y adolescentes a cargo, que quedaron en situación de calle tras el **desalojo de la denominada “Mega-toma de San Antonio”**. Éste dispositivo ofrece no sólo alojamiento, sino también acceso a servicios básicos y apoyo psicosocial dentro de un entorno seguro, que les permite proyectar la búsqueda de vivienda o arriendo propio a corto plazo, evitando la visualización de la residencia como una alternativa permanente de habitabilidad.

### **Ruta Calle Cartagena**

#### CARTAGENA | 25 personas

Programa ambulatorio que entrega ayuda directa como alimentación, abrigo y atención de salud (médica y social) a personas en situación de calle. Opera con equipos multidisciplinarios para generar vínculos, brindar apoyo digno y gestionar traslados a albergues. Su objetivo es proteger la vida y salud de personas en situación de calle, especialmente en invierno, vincular a las personas con la red de protección social y albergues, otorgando trato digno y apoyo profesional. Los equipos distribuyen kits de alimentos (desayuno/cena), frazadas, ropa de abrigo y, en ocasiones, alimentos para mascotas. Parte del plan, ofrece atención médica primaria en la calle, con énfasis en patologías crónicas y derivación a centros de salud.

# REGIÓN DE LOS RÍOS

## **Albergue 24 Horas “Cochrane”**

Valdivia | 20 personas

Ofrece alojamiento, alimentación, abrigo, higiene y atención de salud para personas en situación de calle. Funciona 24/7 con equipos técnicos para brindar seguridad y atención integral, cubriendo necesidades básicas durante todo el día.

## **Albergue Protege**

Valdivia | 20 personas

Iniciativa que ofrece albergue, alimentación, higiene y atención de salud a personas en situación de calle. Su objetivo principal es proteger contra riesgos climáticos, especialmente en invierno.

## **Programa de Protección Especializado (REM-PER) “Villa Huidif”**

VALDIVIA | 21 personas

Programa destinado a **niñas y adolescentes** de entre 6 y 17 años ingresadas con medida de protección judicial en razón de graves vulneraciones de derechos, por las cuales han debido ser separadas temporalmente de su núcleo familiar. Las acompañamos en su proceso de revinculación familiar, escolarización, asistencia a la red pública de salud y preparación para una vida independiente.

# REGIÓN DE LOS LAGOS

## **Albergue Protege “Rayün”**

PUERTO MONTT | 20 personas

Iniciativa que ofrece albergue, alimentación, higiene y atención de salud a personas en situación de calle. Su objetivo principal es proteger contra riesgos climáticos, especialmente en invierno.

## **Programa de Protección Especializado (REM-PER) “Minga Sur”**

PUERTO MONTT | 18 personas

Programa destinado a **niños y adolescentes** de entre 6 y 17 años ingresados con medida de protección judicial en razón de graves vulneraciones de derechos, por las cuales han debido ser separados temporalmente de su núcleo familiar. Los acompañamos en su proceso de revinculación familiar, escolarización, asistencia a la red pública de salud y preparación para una vida independiente.

## **Programa de Protección Especializado (REM-PER) “Rukalaf”**

PUERTO MONTT | 20 personas

Programa destinado a **niños y adolescentes** de entre 6 y 17 años ingresados con medida de protección judicial en razón de graves vulneraciones de derechos, por las cuales han debido ser separados

temporalmente de su núcleo familiar. Los acompañamos en su proceso de revinculación familiar, escolarización, asistencia a la red pública de salud y preparación para una vida independiente.

### **Ruta Calle “Wirinta”**

PUERTO MONTT | 20 personas

Programa ambulatorio que entrega ayuda directa como alimentación, abrigo y atención de salud (médica y social) a personas en situación de calle. Opera con equipos multidisciplinarios para generar vínculos, brindar apoyo digno y gestionar traslados a albergues. Su objetivo es proteger la vida y salud de personas en situación de calle, especialmente en invierno, vincular a las personas con la red de protección social y albergues, otorgando trato digno y apoyo profesional. Los equipos distribuyen kits de alimentos (desayuno/cena), frazadas, ropa de abrigo y, en ocasiones, alimentos para mascotas. Parte del plan, ofrece atención médica primaria en la calle, con énfasis en patologías crónicas y derivación a centros de salud.



# ALIANZAS

En todo este año no hemos estado solos. Tareas como las que hemos asumido no pueden ser sostenidas sin ayuda alguna. Es así que en nuestro camino han sido muchas las manos que se nos han extendido.

Primeramente agradecemos a los entes gubernamentales con quienes hemos extendido alianzas a través de los diversos fondos públicos que nos hemos ido adjudicando con los años y que el tiempo sólo se ha encargado de reforzar y pulir:

Ministerio de Desarrollo Social y Familia (Midesof)  
Ministerio de Educación  
Servicio Nacional de la Mujer y la Equidad de Género (Sernameg)  
Servicio Nacional de Protección Especializada a la Niñez y Adolescencia ("Mejor Niñez")  
Servicio Nacional para la Prevención y Rehabilitación del Consumo de Drogas y Alcohol (Senda)

A los gobiernos locales, especialistas históricos en sus territorios y quienes nos han brindado una ayuda incommensurable en el tejido de redes virtuosas que ayuden a nuestra misión:

Municipalidad de Puente Alto  
Municipalidad de Las Condes  
Municipalidad de Recoleta  
Municipalidad de Santiago

A los privados, quienes han apostado por un crecimiento responsable en cuanto al entorno social en que todos, públicos y privados, nos desenvolvemos y nos vemos desafiados a diario:

Universidad Central  
Sacyr S.A.  
Fundación Otec Cre+Siendo

Y por supuesto a cada persona y grupo que ha mostrado interés en las vidas que acompañamos. Organizaciones de la sociedad civil, negocios barriales, juntas de vecinos, mesas de trabajo, *influencers*, creadoras de contenido, artistas musicales, centros de salud y un sinfín de ayudas a nuestra labor. Cientos de personas que se han visto afectadas por estas realidades y que han tenido el valor de dar un paso, apostando así por una sociedad más justa.